廣告刊例
【特別】報頭兩面及上幅橫條價目【普通】每格計十五字高十九字寬每期一律洋六元半格起碼如指定地位另加【新聞中縫】每格計三十字高十字寬每期洋八元【封面中縫】每格與新聞中縫同每期洋五元

第三千九十一號

■中宣部登記證中字一二二六號■

晶報

社址上海望平街 電話九三二四八一號

■中華郵政特准掛號立券按照總包優益寄送之報紙■ ■每日發行增刊無定■

定報價格
直接訂購中國境內全年四元半年二元【紀念期內特價三元】每月四角日本同其餘外國各埠加倍均作大洋計算報費先惠郵費在內郵票加一分館訂購每月六角餘酌加
今日一張零售大洋二分八厘
■內政部登記證警字一五二二號

■雜 俎■

■讀因蔡先生病之感想後之意見（上）【南屏】

微妙先生本文下半段所述四項、以「僅就外表言之」、大概爲外行所能知之故、然不佞所聞、則異乎是、其一中醫醫餓不殺傷寒之論、在近日西醫學說盛行時、始見抬頭、（因西醫云傷寒爛腸也、二十年前、未嘗如此、而西醫之台進流質、恐體弱者虛脫也、其二瀉與灌腸、其作用不同、瀉則藥物自上而下、通過胃腸、恐其傷腸 故西醫不用瀉藥、而灌腸之水、只在直腸經過、與患病之處、相距尚遠、灌腸之故、因恐菌之繁殖於便、故去之、此理中醫尚未窺得、第三「使熱遏住不宜」之說、最爲可笑、譬如在熱鬧水壺之外、用冷手巾包之、試問冷手巾熱乎、抑開水更見其沸騰乎、此粗淺之物理學說也、

■文 苑■

■論趙靈飛女士【一】【許息菴】

趙靈飛者、今名播人口之賽金花也、何以不曰賽金花而曰趙靈飛、從其最後之名、趙則爲其本姓也、何以不曰魏趙靈飛、以其絕於魏也、不絕於魏、則其身後之事、他人固不得越俎代謀也、絕於魏何以仍稱其名、魏之族人絕之、彼未嘗自絕之、名從主人之義也、稱女士者、古云女而有士行者謂之女士、世不多見、非盡人可稱、謂趙女士者、予之也、

趙靈飛一女子耳、曷足論、顧有一事足爲稱道者、清光緒庚子義和拳之亂、八國聯軍破京師、恐拳民之殺其公使、又挾其戰勝之威、暴厲恣睢、殘民以逞、而褊恨之馴且愿者、遂日受其荼毒、當是時固莫敢攖其鋒、趙故識夷帥、乃出而爲民請命、受其惠者、蓋不可以數計、燕薊之人至今念之、夫以一女子而能識大體有俠義之行、此誠未可湮沒者也、

梅濁尅星
五淋白濁一盒斷根
特種梅濁尅星
滲透性特強 治療力特速
德國製造
藥房均售

南京路冠生園飲食部
塔菇菜
上市此菜爲本公司漕河涇農場出品新鮮清潔特配以雞汁北菰製之其味鮮美無比尚有奶油配製味更鮮甜適口
大盆……八角
中盆……五角
小盆……三角
電話九二七一〇

式樣美觀
質料堅固
聲音準確
攜帶便利
贈友送禮
無適不宜
製造廠閘北恆豐路裕德里五十號

勝德織造廠最新出品
鴛鴦邊
是「海上名媛新裝的必需品；時髦，鋒芒，美觀。」
花色繁備 各大公司均有出售
廠址 小沙渡路四七一號
電話 三一四〤四

本埠經售處
永安公司 先施公司 大新公司 新新公司 中國國貨公司 福安公司 麗華公司 及各大商店均有出售

外埠經售處
廣州，福州，鎮江，徐州，鄭州，長沙，濟南，昆明，西京，各中國國貨公司，及各大商店均有出售

一九一四
內服新藥 清血滅毒 效同注射
外用藥膏 消炎退腫 拔毒生肌
白濁新藥 透膜殺菌 清濁滅淋
上海中法大藥房總發行

晶報售書部啟事

本報自三月三日十五年週紀念日起特設售書部專售各項新舊小說及雜誌專刊物茲將最新書目及售價逐漸披露如後

王正廷近言錄 精裝一元 平裝六角

馮玉祥政治要電彙編 每冊一元

馮玉祥軍事要電彙編 第一二冊四編每冊價洋四角五分

馮玉祥讀春秋左傳劄記 每冊五角

維納絲雜誌【第一二三冊】每本售大洋一角

中國民族性之解剖 每冊五角

世界政治經濟情報第1至7輯每輯大洋一角

高酒子太史酒子祝壽文字 每冊小洋四角

馮玉祥訓令 每冊一元二角

馮玉祥日記 上下編共價洋一元八角

▲金梁著
御劉三希堂法帖釋文 一部計六本 四元
四朝佚聞 每冊壹元
清宮史畧 一元二角
光宣小紀 八角
清帝后外紀 一元二角
滿洲秘檔 一元二角
辛亥殉難記 一元二角
近世人物誌 一元八角
瓜圃述異 一元二角

瓜圃叢刊敘錄 正 一元 續 二元

▲包天笑著
非小說 一元
黑暗小銀幕 八角
琵琶小傳 一元
降城痛語 四角
未來世界 四角
犧牲 四角
碧海情波記 二角

▲畢倚虹著
黑暗上海 每冊五角
▲激六山房著
九尾龜 十二冊 七元二角
▲李涵秋著
涵秋筆記 二冊 一元
雌蝶影 五角
琵琶怨 二角

雙鵑血 五角
瑤琴夫人 三角
▲陳冷血著
俠客談 四角
▲張丹翁著
拆白黨 三角
▲葉楚傖著
新小說 八角
▲沈伯塵作
百美圖 一元二角

◁掛號及函購郵費加一角三分▷

貴妃按摩院
按摩沐浴 祇收一元
女子服務 個個美妙
均由陳女士親自訓練手術高招待週
陳梅英女士領導
地址 霞飛路五二八號華龍路電車站口和合坊內

西人按摩術
西洋女子精於按摩術及能修理手指甲歡迎華人惠臨一試白克路七三八號（近卡德路口）永樂坊壹號公寓

內政部衛生署給證 衛生局登記
醫師倪侶華
重慶路咸益里三百十街五號
電話 三二五八六

LIVEMIN
補血强身新藥 新亞肝膏製劑
本品自動物肝臟內提出之精英補血强身之功效極爲靈驗主治血虧虛弱各種貧血體衰力薄病後恢復期內用之尤爲有益包裝有粉片及注射液三種

上海新閘路一千零九十五號 新亞藥廠發行 各大藥房均有出售

淋濁唯一救藥
山得濁地
功效靈準 殺菌除毒
法國老牌
SANTAL MIDY
上海廣東路十七號百部洋行獨家經理

燕山小隱寫字
寒雲代訂潤例
函索即寄
通訊處 綏遠電報局代收

痰敵
主治：乾咳，氣喘，肺熱症，肺炎，久咳，癆串，多痰，氣管發炎，呼吸艱難，流行性感冒。
（片）大瓶二元 小瓶一元
（露）每瓶一元五十分

上海中西大藥房發行

黑鑽酒吧間
本酒吧備有各色冷飲食物經售怡和啤酒中西點菜隨客預定現更添加冬至大菜備有摸彩餘興有免費飲食免費伴舞之希望非常有趣歡迎試嘗請駕大西路A字四十八號電話二二三三四
經理倪柯爾君

美麗
香氣馥郁
有美皆備 無麗不臻

華成煙公司出品

貴州路寧波路轉角中國飯店南首
桃花宮浴室按摩院
本院聘請經驗宏富手術敏捷之摩登女郎數位招待溫柔周到一經施術即覺身心咸暢精神煥發如承各界惠顧不勝歡迎之至
繼續大減價一月
價目 四種……按摩 藥水 沐浴 擦背 祇收一元

精神治療
諸君如覺精神不振。身體怠疲。請駕靜安寺路斜橋弄五十二號。一經施術。立能精神舒爽。並備浴室。最合衛生。電氣按摩。有益心身。聘有助手。非常週到。

出讓
某君有大晚報一份自創刊號起至最近完好無缺現因事離滬携帶不便願行割愛如有意收藏者請投函本報一百號信箱接洽可也

湖州世醫凌嘉六
醫寓遷移
孫仲昌
地址 老垃圾橋北浙江路厚餘當隔壁厚餘里第二家十一號

咸力生
外用固精妙藥

遺精早洩 立效立愈
勇補性機 能強腎急先鋒
十分鐘見效
担保無流弊
特價壹元半
外埠函購寄費加一
上海天津路廣西路口 永華大藥房 先施公司後對面

憑此廣告奉送衛生套一只

姚佐頡白濁丸
本醫師特製此丸藥性和平無攻伐瀉有清毒止痛之功專治新久五淋白濁不論體虛濕熱或花柳傳染有痛無痛均能透膜殺菌藥到病除永不復發請認定姚佐頡老牌庶不致誤
每料二元半料一元
各大藥房均有售
總發行所 上海東新橋六馬路口姚佐頡大藥房謹啓

■明星香水名詞專用

四馬路中西大藥房出品之明星花露香水、行銷全國、各地顧客無不贊美、「自將各方稱譽之越陳越香四字、註冊後、最近又得實業部商標局註冊證第二二二八號、准將明星香水香水明星八字、歸予專用、附近日批發甚爲擁擠、大有供不應求之勢云、

■外 訊■

■蘇聯中亞各共和國工業化概況

塔斯社十一月廿一日莫斯科通訊 蘇聯中亞西亞及高加索各共和國近年來工業化已有極大成就、過去十五年內格魯齊亞共建設工業廠場一百七十所、本年生產品將共達六億盧布、齊杜里之煉錳工業發展極速、克代企里及克緋布里產煤方日日增加、石油、機器製造及紡織業業已勃興、電力廠發電額自蘇維埃成立以來巳增二十餘倍、蘇維阿美尼亞之阿拉維底及桑格樹地方煉銅業巳大爲發展、歐里凡地方已成立化學工業、列當納干則有紡織工業、肖納喀地方現正開始建築八八•〇〇〇千華特之水電廠、吉蘇西之電廠則達二六〇•〇〇〇千華特、亦在建築中、歐里凡正建立大規模人造橡膠廠、烏茲貝吉斯丹前無紡織業、現已大爲發展、並爲著名產棉地、塔什干紡織組合每月出產棉布達百萬公尺、機器、石油、食物及其他工業亦已成立、齊企克方建築極大發電廠、將來可供電力及化學組合以廉價電力、塔及克共和國在短期內已成立石油及採煤工業、非鐵治鑛業亦在發展中、食物工業已有廠廿四十所、列寧拉巴地方已建立紡棉廠八所、繅絲廠一所、卡查克斯丹工業化亦年年進步、該地藏有鑛產極多、現在建築中之挨里波哈斯克煉銅廠每年可產銅十萬噸、吉卡茲干煉銅組合產額更大、將達每年二十萬噸、李德及企姆干地方各非鐵冶鑛廠現方大事擴充、卡拉更達煤田本年將出煤三百五十萬噸、然過去六十年中、外國資本家採得之煤、總共不過一百萬噸、烏拉爾愛姆巴區石油產量亦已增加云、

正正堂堂之記載法　（秋水）

越是時局緊要關頭、越不容易說話、無論行文談話、演講、措詞須十分慎重含蓄、尤須不離開中心思想、時所說之話、庶幾反響不生、咎戾較少、此回蔣先生遭遇部下暗算、全國人士、奔走呼號、以爲苟非立即出蔣氏于險中、即人心不能安定、現在主持中央各黨國元老、七八次集議結果、已決定一面營救蔣氏、一面討伐叛軍、凡司言論之責者、雖然營救蔣氏情殷、說話亦當保持中央威信、如挽人疏解、與信賴老洋人端納等說法、皆當節制其宣傳、又如某某電告「隨侍在側」（此四字平時中國人好像不常用的與「一響」放等字樣、皆應避免」、既須尊重蔣氏地位、尤須說比較吉利之話、且要不離開事實爲準、執筆者當此緊要關頭、請多費點心、一俟首領脫險、全國人民慶祝聲中、第一不忘者、諸公是也、然則將如何措詞、可單簡的答復之、曰其可從中央日報中央社之紀載揣摹之、即得其結論曰、剿匪即是救蔣、除奸即是救蔣、救蔣即是衛侮、救蔣就是救國、中央討伐張楊、亦是救蔣工作、中央策勵綏遠前線將士、亦是救蔣工作、雖關中關外人員之往還、飛來飛去、更是救蔣工作、切不可說戰事一作、恐怕西京諸人、增加危險性等論調、以動搖中央救蔣救國之整個國策、所以紀載之範圍、中央雖未嚴格的限制、而執筆人自身、總有分寸耳、

急轉直下中之陝局　（佩侃）

陝局已急轉直下、一觸即發之戰爭、終因各方之努力、獲得最後之消弭、誠是我中華民族最大幸運、據可靠方面消息、張學良將先恭送蔣委員長至太原、與閻錫山等有所商討、一二日中蔣再飛返南京、陝局至此可告一段落矣、至于善後問題、俟蔣返京後、再與各方商量辦法、大抵張學良下野出洋必佔辦法之一也、諺云、政局如戲劇、唱了一齣又一齣、張學良在九一八時爲主角、九一八以前亦儼然有雄視全國之勢、四公子中張風頭獨健、今次又玩了這樣把戲、驚動全世、而又適在英皇不愛江山愛美人之後、不管流芳與遺臭、聲名總是响亮得很、小張之意其在斯歟、

寄霤　（丹翁）

吳市閙雷于冬季、以天時言之、原不爲過奇、但世傳有大戰前夕之談、遑開嚴聲、不無一震、聊賦此事云爾、

收聲忽發聲冬谷、聽雷鳴文字倘借、論天人如有情展、時因霹靂照處須、昭明聲亦知長嘯、須臾猛雨傾、

□嘉興婦女訓練、經縣黨部擬具計劃、呈省核准、所有城區婦女職工、凡年滿十六歲以上、三十歲以下者、均須受訓、十六日上午九時在縣黨部大禮堂舉行開學典禮、圖係嘉興南湖船娘報到受訓情形（朱德徽攝）

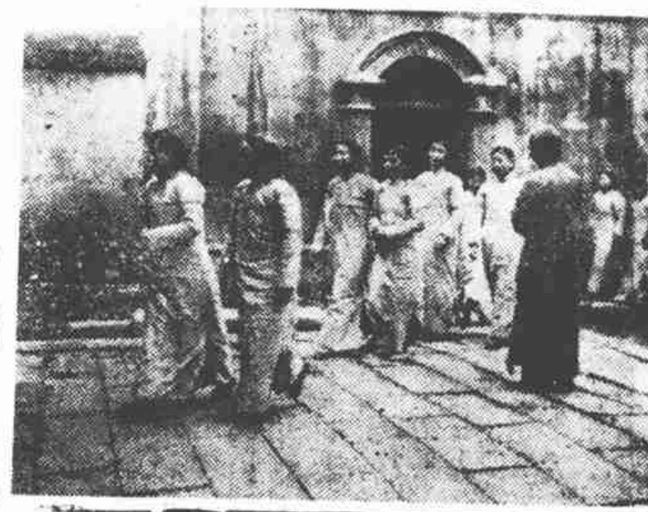

救蔣與情之眞摯　（露軒）

蔣委員長、西京蒙難、都中人士、無官無民、無老無少、均致極深摯之同情（連日所聞所知者、簡略列舉于下、

有某青年公務員、雅好玄學、前夜施行圓光法術、用白紙糊燈、令童男女對燈中一個白碟、凝視碟上之發現、可五分鐘、司咒者通訴後、該童子即以紙上所發現者、逐看逐說、當時發現一座高城、有一長鬚老者、如聖誕老人模樣、携同一位神采奕奕之武裝瘦人出來、因之大衆揣測此老人、莫非于右任院長、武裝者殆爲委座也、並有日期預示、爲聖誕節前一天、現在距聖誕僅一星期、則此項象徵之實驗、當不遠矣、

英人某、（路透關係人）于十二月十七下午、謂今天有一架大飛機、由陝西飛到太原、亦許張學良伴送蔣委員長、到太原向閻錫山主任請罪、再由閻氏送蔣回京云云、當時各處傳遍、及夜盡更深、太原無電報、或者蔣張並不在此標中也、此訊雖未徵實、然英人對吾首領之愛戴可知、

又蔣鼎文到洛電話之前、其夫人携秘書葉如音君、登津浦之途、夫人事前「作占」一卦爲上吉、（十八日）下午、當故欣然就道、今日能在洛陽夫婦團聚也、

陳璧君中委、屢次到孔邸寬慰蔣夫人、並謂張學良之靠不住不堪任用、外子精衛在任時、曾以去就諍諫過的、今竟驗矣、想委員長、至誠可以格天、終能使其覺悟護送回京也、

□波蘭國慶日市民參觀坦克車隊遊行首都華沙城時盛況（國際社攝）

三位一體　（徵妙）

自從德日協定以後、又有意日協定、德意日三國、便成了三位一體、這三位一體結成了以後、他們的陣線、就在歐亞兩洲可以密布起來而東亞的侵略者、在西方得到了兩個伙伴、自然氣燄愈加高張了、因爲這一個三位一體情形之下、受迫脅者不僅是蘇聯、英法兩國、也感覺到不安、於是英國的艾登、便宣布着、法比受到他國侵略時、英國當協力防衛法比的國土、那是十一月二十七日、艾登對比總理齊蘭說的話、而十二月四日、法國外長台爾博斯在衆院時、也說、英比兩國若未經挑釁而受侵略、則法國當立即以海陸空全部軍力、防衛英比兩國、如此說來、英法比三國、不是也結成了三位一體嗎、何以每一個結合、必成三數、豈以兩國尚不夠、而單鎗匹馬的孤立主義、更顯得難辦了、

晉筆　（丹翁）

吾觀昔人手寫佛經、譯筆似不逮唐人之精練、然䌷致良勝、書法則尤茂遠也、

□更正　昨本晶「送貝淞孫夫人赴陝」一文、係根據上海某晚報所載、茲聞貝夫人並未赴陝、特此更正、

張學良太夫人及顧問愛爾德　（西階）

張學良之太夫人將由津抵甯、新聞報爲加按語曰、「按、張學良年甫三齡、其生母即已亡故、幼受壽太太之鞠養、事之如生母、張父（作霖）財產、悉由壽太太掌管、皇姑屯慘案發生後、壽太太舉全部遺產五千萬元以上、均交學良接收、時論賢之、此次由津南下者、當係壽太太、伊係旗籍、年約四十餘、係作霖繼配、無出、擅長交際、頗爲外交界所贊譽、東北人士恒以「五太太」呼之云」、爲各報所無、語亦極確、惟謂張幼受鞠養微誤、蓋五太太適作霖時、學良已成童也、學良事五太太如嫡母、作霖每宴外交界、如船津、赤塚諸總領事、恒攝影紀念、五必參加、度船津先生尚藏有此種照相也、五識大體、有權謀、作霖逝世、爲是年六月三日、秘不發喪、直待至廿日以後始行公表、五所主持也、否則瀋變不待九一八矣、又學良顧問愛姆士愛爾德氏飛京抵滬、此人譯名爲「伊雅格」、英人、供職京奉鐵路有年、（今之北寧鐵路）與張氏父子交誼甚篤、不獨善操華語、且知中國烹調、仕京奉車務總管時、佔有專車一節、設小廚房供膳、張前此秘書如陳瀛一王成志諸公皆爭趨之藉我杯羹、氏爲張私人管理財政、張資產多在國外故也、今次來滬、與綏和空氣、頗有關聯也、

佛法无邊　日本通訊　（李阿毛　東京寄）【五】

他們不必向人家要錢、人家自然會把錢送去、佛會會員卅萬、會員的家族、總每個至少有二三人、只消其中的一個人、受了什麼菩薩的好處（？）、就送不能不還願、差不多每家必定有這樣的一個人、還願時、一圓到寺中、立刻就是三十萬、一年送一回、就是窮苦的人、在菩薩面上、也很願意、所以寺中收入、最低是三十萬、實際有數十萬、稅務署要課所得稅、方丈便自己去表示異議、他們派人來查時、就說、收入不一定、而且支出很多、用說教的口吻、說得他們啞口無言、

會員、是由傳道員到各處去募集的、傳道員除了薪水外、旅費及一切、都由寺中開支、待遇頗豐、但是傳道員見寺中靠他們發了財、架子不免大起來、辦事就不努力、成績也低落了、寺中見基本已成、也不必再向傳道員屈膝、就取銷旅費等開支、薪水亦用拆帳辦法、看各人的成績如何、以定所得的多少、傳道員也無可奈何、只得牛馬似的幹着、

中國的和尚、近來到日本研究佛學的很多、日本佛教、本從中國傳去、現在中國和尚、反而求教日僧、那不是笑話麼、或者就是研究這些進步的營業法、還有和尚如何娶妻、如何納妾、如何嫖妓、中國除了上海六馬路的和尚公開打野妓外、卻是不容易實地研究、這就不能夠不去學學這模範的隣國了、

大前門香烟

無上上品

看報與收音　（四十五）

陝變發生、中外震驚、全國上下、都以爲蔣委長的安全、爲當前第一個最重要的問題、幾天以來、因盼望出險的殷切、人人彷彿在大冷天中、祇穿了一件背心、只要是能看報紙的人、都暫把綏戰新聞、寬擱一邊、而先要曉得蔣公消息、這正是于右任先生在責張電中、所說的委座以及諸將領的安全自由、亦即吾中華民族之安全自由了、住在消息靈通的上海人們、除看報以外、同時還希望仗着無線電收音、得些比報上更快的新聞、敢說誰也未必再好整以暇的去聽說書唱歌、中西藥房電台、日有四次播報新聞、便利外埠聽衆、最爲功德無量、中央電台的報告新聞、尤惟一的可信仰、因爲有許多第二天的報上登載的新聞、他在前一晚報告、幷且晚報的消息、也能在當晚中央台裏證實出來、可是日昨蔣鼎文氏出陝到洛回京的消息、中央電台、似乎落後了一些、十八日各日報、說蔣鼎文到洛、各晚報又記有蔣氏十八日午刻抵京消息、而中央電台當晚的八時報告新聞中、幷無蔣鼎文已抵京的話、九時三刻起的再報新聞中、又不在起先幾條中說出、直到十時三刻、纔報出抵京情形、但是已放在第十條上了、或者因爲此新聞甚重要、必須加以整理、方能發表、可是一般看晚報的人、當他未報出時、不免有多疑心焦念、同時還會發生出一種感想、無線電當莫非眞祇有娛樂的一種效用、要求敏捷的新聞、還得先看報紙了麼、

時事吟　（天倪）

漢漢危城兩邵先、道旁荊棘紛前詩、流無恙欣傳訊、他日應多紀恨篇、

□三位一體□　在西安亂事中、有兩邵氏、一爲邵力子先生、一爲邵元冲先生、力子先生原主陝省、居省會而數政者、據報載頗安全、而元冲先生適以公往、而初傳不幸說、聞者莫不攄焉、及近來訊、則謂僅受傷、並未殉難、吾人能不爲之一慰邪、爰成二十八字、兼慰張默君先生也、

清流一葉事閒遊、佳節遙聞禮互酬、何處洞天三十六、溫波泛愛自悠悠、

報載溫德沙公爵與辛百生夫人、各買嘉禮、以備互祝耶誕之用、兩人以純潔之愛、脫羈束之愁、眞不啻神仙之樂也、

新人舊人　（三七一）　張恨水

第十四回　順遂總因時飯碗唯大　笑談亦有地血氣全消

我看他軟化、根本上是靠不住、又不定在想什麼法子、打算騙我的錢呢、這次我可拘定了主意了、無論怎樣的賠着小心、我都不能給錢、他如此想着、自己覺得是有了把握、咳嗽兩聲、也就回屋子去了、這些做作、不古都知道、也不去理會、只管躺在床上、把一本唯物史觀辯證法、仔細的玩味着、原來他的英文、因在內地學的、實在不大高明、當然是不能看英文書、其他外國語、更是一律不懂、像自己這樣思想嶄新的人物、對於唯物史觀、辯證法、馬克斯主義、都要研究研究、這些書、不能讀外國文本、只好求之於譯本了、這一類的譯本書、就是對布爾希維克、極有研究的人、看了也是腦袋痛、倒裝的方法、冗長的句子、加上生硬創造的術語、三雞合併、初看是莫明其妙、再看還是莫明其妙、古又不服這口氣、天下豈有看不懂的語體文、下死勁的非看通不可、

绝妙的推論　（李守眞）

頃讀一種很古怪的某刊物、得有一種英字用法的推論、是通非通、願明眼人共識之、某刊物說、Penchant 作傾向解、其後之介字當用 For、而 Stronginclinati n 亦作傾向解、其後之介字可用 to、故 Penchant 後之介字可用 to、準此、可下一轉語云、人動物也、有二足、犬亦動物也、有四足、故人亦可有四足、

寶石大地畵　（芳菲）

蘇聯所製的寶石大地圖、眞可以稱世界寶物、水道用藍寶石、平原森林用綠玉、高原用瑪瑙、大工廠、新運河、繁華城市、金富寶藏、都是用紫晶、黃玉、水晶製成、莫斯科用極大的紅寶石、斯丹林白海波羅的運河、用綠柱玉標明、因爲蘇聯現在用不着這許多珍寶、以是製成地圖、用成國寶、若在吾國、我倒曾見過幾幅、也是用寶石鑲成的圖、是什麼圖呢、却是秘戲圖、原本是清庭宮闈中的東西、在民國之初、流落到外間來了、此圖向在吾友楊君處、不知尚在否、因蘇聯的寶石地圖而想到此、其文野眞不可以道里計了、

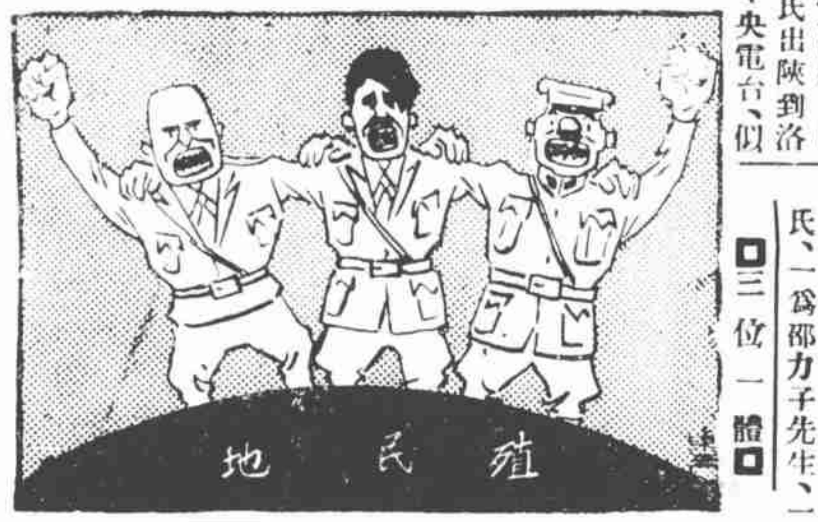

□影星陳燕燕□

關於女明星們的攝影　（嚴次平）【五】

陳燕燕、你若想拍陳小姐的照片、你先得問她的未婚夫黃紹芬先生、黃先生的人很和霭、大半是會答應你的請求的、他就去問陳小姐、陳小姐若是空着高興的時候、你就可攝到她的芳影、攝她倩影的時候、你的鏡頭的位置、得放高些、她喜歡拍全身的、不大喜歡拍特寫鏡頭、等到印出來時、你要送二張給她的、她就一一的貼在一册精美的照相簿上、有時候、倘若燕燕的媽在旁邊時、也得通過她的媽、才能給你攝影、出去攝影時、黃紹芬先生、必隨侍在側、

□新札樸□　（飲光）

記孫武之家世

國人談兵者、首重孫子、孟德之註、自負知兵、尤長其聲價、據漢書藝文志、兵權謀十三家、兵形勢十一家、兵技巧十三家、自昔兵書、可謂夥矣、而今存者寥寥、而尤名者惟孫子、故不可不知其人也、然史記孫子武傳、只言齊人、莫詳其家世、頃閱俗南閣集家吳將印考、始爲釋然、家吳將者、即孫武也、孫星衍以孫先族、遂以家目之、其言曰、孫氏有出姬姓與嬀姓之別、齊田敬仲四世孫無宇、二子常書、書伐莒有功、景公賜姓孫氏、生馮、亦齊卿、馮生武、字長卿、以田鮑謀亂、奔吳爲將軍、三世子驕明敏、明食采富春、自是世爲富春人、明生臏、按臏即與龐涓同師鬼谷者也、史記臏事附武傳、謂爲武後世子孫、據此則臏爲武之孫、而武之家世、歷歷可考如此、予以其足補史記之缺、爰表而出之、至武兵書史云十三篇、七錄同、而班志謂八十二篇、班在後、不應所見多於子長、意者有所爭萃而成篇也、而今之富春孫氏、眞所謂將門之種矣、

章遏雲之援綏熱　（彈鋏）

十六日晚七時、滬江城中區商學院、假座浦東同鄉會、公演平劇、籌款援綏、乃因當局未能通過、嗣改在九星大戲院公演、雖是晚大雨如注、而來觀者甚爲踴躍、因之上下客滿、所演之劇中、最精采之一幕、則爲大軸章遏雲女士之六月雪、博得采聲不少、聞是院公演平劇籌款委員會、本擬略送酬勞若干、乃以章女士一再堅辭作罷、如章女士者、可爲愛國者矣、此次除一切開支外、可得一千餘元、不日當可匯寄綏遠、以作前敵將士禦寒之用也、

□名票胡菊孫之甘露寺趙雲

□浙江實業銀行、近因行務發達、辦事員不敷分配、準於下月開始招考練習生及助員各若干人、練習生每月連薪水及伙食約十四元、助員約二十元、現已開始報名、至本月三十一日截止、惟報名前須呈繳中英文各一篇、每篇三百字、又照片一張云、（葉）

武康縣志【一】　（周越然）

清代武康縣志有兩本、（一）康熙本、馮聖澤修、（二）乾隆本、劉守成輯、前者半葉九行、行二十字、後者半葉十行、行二十二字、兩者皆白口、單魚尾、左右雙欄、皆分八卷、皆不易遇見之品也、乾隆本余于六年前在中購得、前有乾隆十二年劉守成序、高植序、邵伯後序、四十四年李培植序、及原序六篇、收藏有王氏藏書「網光閣修鄞慈兩志借經借出」（臣秦享印）、瑞應、萬綠軒王藏書諸印、李序後有錫秦享手跋云、「光緒六年春、重修慈谿志、曾借觀」、閱此志南洋中學及北平圖書館均有之、